朝鮮日報

三十一日夕刊四面

發行人 安在鴻 編輯人 … 印刷人 …

京城府堅志洞 朝鮮日報社

代表番號光化門二三〇〇番

社說

上海事態와列强의動向 —注目되는英米態度—

一

지난二十日以來 依然惡化하기始作한上海에서의 日、中關係는工部局이中間에드러 問題의抗日會와 民國日報를强制廢鎖한다는條件으로 一時正面衝突을避할機運도보이엿스나 中國側各界의排日氣勢는 오히려反撥的으로險勢를 나타내게되는同時軍事的으로도 中央直轄의二萬餘精銳部隊가 上海로集中하야 積極對峙의態度를取케되고 이에對한日本側의態度는强硬策을씀히지안어 지난二十八日夜半부터는 드듸여日中兩軍의 大市街戰을 보기에까지되엿다 二十五日부터 再開된國際聯盟理事會가 上海事態로새로운衝突이생기지말도록 日、中兩國에要望한바도잇섯지만 感情이極度로惡化된 兩國의關係를緩和시키기에는 아모런效果도나타내이지못하엿다

二

이제二十八日夜半以來 兩軍의戰況을살피건대 日本軍은砲火를開始하자마자 空、水、陸三方面으로猛襲하야 北停車場을中心한閘北一帶와 吳淞上海線路沿線의一帶까지占據케되엿고 다시空中으로부터 爆擊을繼續하야、二十九日午後에는閘北一帶到處에、火災가일게되여 上海의全市는 黑煙中에싸히엿다 兩軍의死傷이만슴은勿論이오 中國側便衣隊의活動은 英軍과의 衝突까지차아날뿐이나 그들의形勢가앞으로또다시 엇더한重大事變을招來할는지도 모르는바이요 上海란곳이 元來各國의租界가錯雜한만큼 이번事態에對한列强의態度는 非常한注目을끌으는바이다

三

먼저國際聯盟의態度를 살피건대 그들은上述한바와가티 우선兩國의新衝突阻止를要望한바잇섯고 이것이不如意하게보이매지난二十八日의十二個國秘密理事會는 大要左와如한議長의宣言을採擇하엿다

一、聯盟은 日、中兩國의條約上義務에背馳되는 如何한行動도是認치아니함

一、聯盟加盟國의義務中 特히他國의領土保全과獨立等에對하야規定한規約을高調함

一、日中紛爭은 世界의經濟的復興을阻止한다

一、領土的野心이업는事 및滿洲의門戶開放을高調하는日本聲明에對하야注意를喚起함

以上의宣言이 日本에不利한것은말할것업거니와 二十九日의公開理事會에서는再轉하야中國側의聯盟第十五條(制裁規定)를今番事件에適用하자는提案이日本代表의反對에도不拘하고 受理되엿다 고한다

四

以上聯盟의態度와아울러 一層注目되는바는 英米의態度이니 今番事變의初頭 英國은外相씨몬이를通해 對中問題에日英協調를提議한바도잇섯스나昨今에이르러서는米國이우선强硬한態度로 英國을움즉이여 英、米兩國政府가共同하야 上海의 日本軍行動에抗議키를決定하얏다(三十日華府發電報)이에對한 正式發表가아즉까지 報道되지안엇스나 東洋의對民政策에잇서 變化無雙한英國이 果然어느程度와 確乎한態度를 取할가하는것은斷定키어렵다하거니와 一方에잇서米國이 그太平洋艦隊를움즉이려하고 上海의米國海軍이武裝日本人을逮捕한다는消息은從來에比하야 日米關係가一層險惡化할것을 짐작케한다 그우에 멀니北滿의風雲도 再大險惡해진極東政局의大亂이 얼마쯤닥칠지 中東鐵道의日本軍輸送拒絶問題를中心으로 日露關係亦是緊張케되는것은 解釋如何에달어 어물지안엇나하는것을 聯想케한다 이러한國際情勢에 어울리여 三十日南京電報가 蔣介石氏의對日宣戰布告決定說을傳하는同時 首都의洛陽移轉說과廣東側飛行隊및蔣氏直系軍의大擧出動說等을傳한은 實現性의如何는不拘하고 數三日以內로 關한消息이다 그들로잇슴즉 保衛國과 및英、米等列强間에새로운局面打開策을 講究치못한다면 內外의時局은 一層擴大化할것이아니라?

蔣介石氏가突然 對日宣戰을決定

正式布告는今明日中으로 巨頭等緊張活躍

寫眞은蔣介石氏

(南京三十日發電報聯合) 蔣介石氏는드듸어對日宣戰布告를決定햇다 正式布告는三十一日이나二月一日로할模樣이다 此로써蔣介石氏汪兆銘氏兩巨頭와政府首席林森氏는三十日午後南京出發上海에向하엿다

蔣氏直系大軍出動 廣東飛行隊도派送

【南京三十日發電報聯合】 對日宣戰을決定한中國側에서는俄然軍隊의移動其他活潑히開戰準備를開始하엿다 廣東側은그자랑인飛行隊를爲先南京에派送키로決하고但河南에 配備되여잇든蔣介石直系各軍도續續南京方面에移動을開始하엿다今日鄭州로부터當地에飛來한飛行士의談에依하면延長百中里에亘하야蔣介石直系의大部隊가河南의地에서南京에向하야 進軍中이다此로因하야馮玉祥軍이代하야河南에移駐키로되엿다 그리하야南京에移動中인軍隊에는蔣直系의最精銳한軍隊가含하야잇고其中에는顧祝同의警衛第一師及劉峙의第一師도包含되여잇다 그리고國民政府要人은今日午後會合을開하고陰鬱한氣勢가瀰滿하여잇는데 結局開戰하기로決定하고는新雰圍氣가釀成됨에至하엿다

首都를洛陽에移轉 日本軍攻擊코자

(南京卅日發電通至急報) 國民政府는日本의攻擊을避하기爲하야首都를南省洛陽으로移轉하얏다蔣介石、汪精衛兩氏는今夜(三十日)同地로向하야出發하얏다

文官만南京滯留

【南京三十一日發電通】 國民政府要人은蔣介石氏汪精衛氏洛陽行과前後하여同地에出發한바何應欽氏와外交部長等의文官은南京에滯留하여一切政務外交를볼터이다

中國의對日宣戰 世界戰을誘發乎 三國도裡面活動活發

【上海三十一日發電通】 洛陽遷都는國民政府가奧地에避하고軍隊를先陣에出動시킬前提이다萬一此際日本이國策을그르치면世界戰爭의原因이되리라고하여外國人有力者는事態進移를重視하고잇고特히英米佛의三國有力者는事態이未容易치안음을보고頻頻히本國에打電하고잇슴이事實이다

中軍이攻擊開始

【上海卅一日發電通】 午前一時三十分中國側은三吉里에잇는日軍에게攻擊을開始하여日軍도應戰하엿다中軍의中樞는北停車場近附인듯하다

英米兩國共同 對日抗議決定

上海事件에關해

(華盛頓卅日發電通至急報) 亞米利加及英吉利政府는共히上海에서日本軍의行動에對하야抗議를發하기로決定하엿다(卅一日午前四時着電)

英米의抗議는 領事報告를基礎

【華盛頓卅日發電通】 上海에서의日本의軍事行動에對하야英米의對日抗議는各上海駐在의英米兩國總領事의報告에基하야發하엿는바亞米利加總領事의報告에依하면

日本政府의要求에對한上海市長吳鐵城의受諾回答에잇고日本側에서도其回答은良好한旨를言明한後日本軍隊가閘北을占據하고且陸戰隊의飛行機도外中國市民을攻擊하엿다云云하엿다

亞米利加國務省은右抗議에關하야左와如히說明을加하얏다

日本의行動이五千名의亞米利加人이居住하고잇는全上海港을危險케한때문이다

라고又國務省內에서는日本에好意를하는吳市長의同答을受한後攻擊을한것及中國에서危險을豪한사람들에게何等警告업시攻擊을加한所爲를非難하엿다

上海日本艦二百隻 特別陸戰隊만五千

【上海三十日發電報聯合】 鹽澤司令官은日人의不安을一掃하려고本日布告를發햇나 上海警備의現在兵力은江口及吳淞에잇는鳳翔、加賀、能登呂外軍艦二百六隻特別陸戰隊五千名이다居留民은安心하고工務에就하라

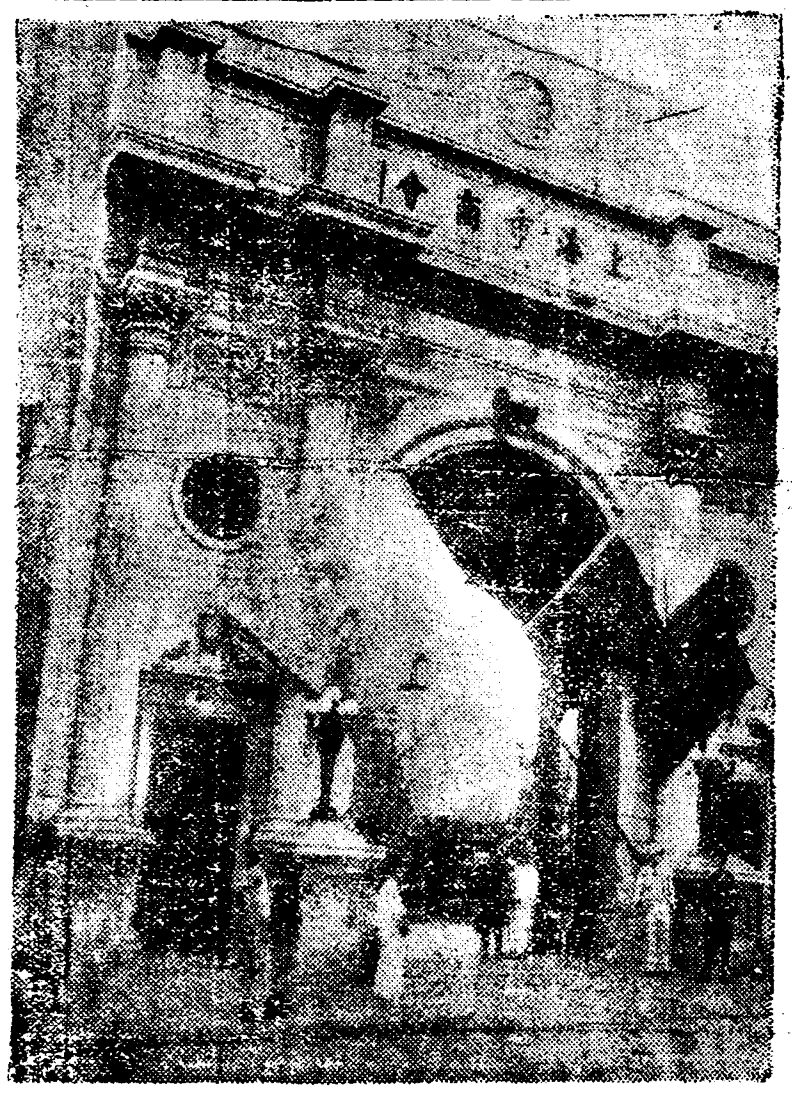
寫眞은 日本軍에依하야占領된上海抗日救國會總本部

蔣氏가學良에게 擧國對日을急電

張氏對日重要協議

【北平三十日發電通】 張學良은三十日午後蔣介石氏로부터今回上海事件은中國으로서絶對로忍耐할수업다全國一致하여犧牲의精神을發揮하고國難에當하라는急電에接햇다學良은今夜(三十日)順承府에서對日態度協議의重要會議를開하엿다

曲射砲備置코 中軍爆擊益猛烈 日本軍必死的應戰

【上海三十日發電通】 今日午前八時四十分中軍은曲射砲로日本本部를向하야猛擊을開始하엿다射的場의日本砲兵은이에應戰하야反擊을加하는中이나中軍은오히려突擊까지도敢行할模樣이다日本軍은必死的으로應戰中이다(午後一時半着電)

【上海卅日發電通】 中軍의砲擊이益益尤甚하야本部에接近한數個所에命中彈을吐하고잇슴으로日軍은西北方으로裝甲車○○臺를派하고東北의中軍에는野砲로攻擊中이다또午前九時十五分日本野砲는滿塡路에出動하엿다(午後一時四十七分着)

【上海三十日發電通】 三十日午前八時四十五分中軍은野砲迫擊砲로日軍本部에砲擊을加한바一發은本部正門에隣接한建物에命中彈을吐하고잇슴으로本部에서는日本軍○○名과裝甲車가中軍의根據를向하야進擊中이다

上海衝突의報導 廣東人心을衝動 出戰軍은大槪廣東人

【佐世保卅日發電通】 廣東發佐世保鎭守府着電‖上海에서의日中軍衝突事件은本日簡單히一部市民에게傳波되여動搖의氣色을보이나아즉別노異狀은업나그러나今回上海事件에서의正規兵은廣東出身의軍人임으로今後다시同方面에反響을及하리라고보인다

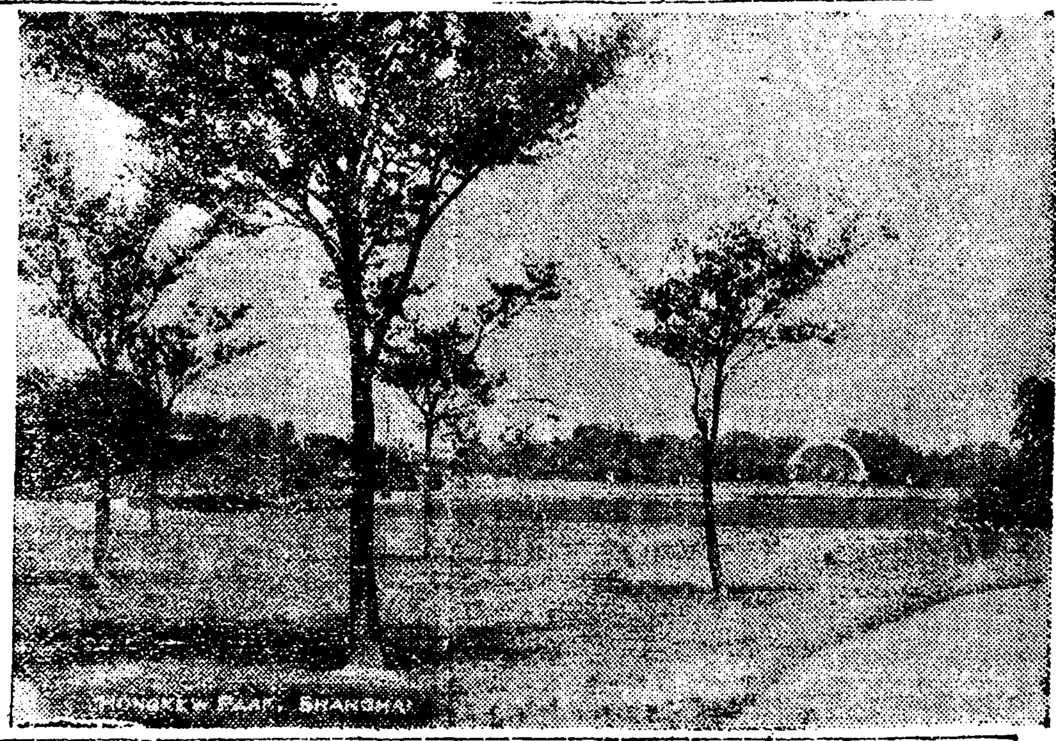

寫眞 上海日中衝突의中心地點인虹口公園(北四川路의끗으로日本陸戰隊의本營은바로이곳이다)

雙城附近에서 日中軍對峙激戰

丁超軍의攻擊猛烈 日本軍死傷三十名

【奉天卅一日發電通】 長谷部○團의前衛部隊는今拂曉雙城附近에서突然丁超軍의猛烈한攻擊을바더곳散開하야應戰激戰中으로中兵力은約二千砲三門이요此에對한日軍은長谷部○團의全部參加하여도僅히步兵○個大隊野砲○個大隊野砲○個中隊에不過하야午前八時外지判明된日軍의死傷旣히三十名에中軍의損害는不明하다

【奉天三十一日發電通】 今曉雙城堡北方에서長谷部○團은丁超軍의襲擊을바더곳應戰激戰中으로日軍은十時外지에三十名의死傷者를내엿다

多門部主力出動

【哈爾賓長春發特電】 三十日朝七時長春에到着한多門○師團主力은直時또出動의命을밧엇다그리고谷地에駐屯中인谷部隊는繼續長春에到着하는中이다

米國海軍兵이 武裝日本人逮捕

上海事態極度緊張

(上海卅日發電通) 三十日午後八時二十分共同租界海防路外新嘉坡路外의모롱에서武裝한日本人이米國海軍警戒線에잇는中國便衣隊에게發砲한사닭에米國海軍兵은日本人九名을逮捕하얏다

(上海卅日發電通至急報) 事件發生以來上海의治安은列國軍에依하야維持되야 各軍及列國居留民은極度의緊張을示하고잇는바三十日午後八時十五分부터三十分間에 日本人自警團이共同租界『골돈』路百二十號內外紡績前에서 中國人二名을射殺한바突如出現한米國海軍兵은 武裝日本人自警團員十四名을逮捕하야 內六名을工部局警察에 引渡하고八名을抑留하엿다 (卅一日午前六時半着電)

國聯上海事件重視 調查委員會組織

米國參加도希望

【쩌네바卅日發電通】 三十日午前十時二十分開會된國際聯盟公開理事會는事務總長『드라몬드』氏의上海事件調查委員組織案을可決하엿나同案은現在의事件發生當時現場에駐在된理事國의公使로써組織할것으로하고此等委員으로서『드라몬드』氏에對하야必要한報告를할것으로되엿나委員中에는第一亞米利加政府가承諾한다면同國公使도此에參加할수잇는權限을留保하엿다

【쩌네바三十一日發電通】 聯盟事務總長『드라몬드』氏는米國政府에對하야左의勸誘狀을送하엿다余는日中問題의重大性과及米政府는當事者理事會와協力한事實과에鑑하야上海에公式代表를任命하야上海調查委員會에參加시키려고한다

各國代表參加決定

【쩌네바三十日發電通】 佛、伊、英、獨、西班牙、諾威各國의中國駐在公使는上海調查委員會에參加하기로決定하엿다

米太平洋艦隊에 待機命令發布

上海事態惡化로

(上海卅一日發電通) 當地着마니라來電에依하면亞米利加太平洋艦隊에待機命令이發布되얏다 (卅一日午前七時四十分着電)

(華盛頓卅日發電通至急報) 亞米利加及英吉利政府는共히上海에서日本軍의行動에對하야抗議를發하기로決定하엿다(卅一日午前四時着電)

中國代表最後外지 第十五條適用力說 滿洲도效力發生要求

【쩌네바卅日發電通】 三十日의理事會에서聯盟事務總長『드라몬드』氏의調查委員組織案이上程되자中國代表顏惠慶氏는어데外지規約第十五條의適用을滿洲에及하려고力說하엿스나『드라몬드』氏는滿洲에對하야서는旣히調查委員을派遣中이요또其必要업는旨를說明하여結局理事會는『드라몬드』氏提案과가치上海事件에局限하야調查委員의組織을可決하엿다

軍縮會議延期

【쩌네바三十日發電報聯合】 當地에잇는各國代表는日中兩國의對議中에聯盟理事會로부터更히從日開此의討議를延長繼續식히기爲하야二月二日부터開會의軍縮會議는議長『헨더-손』氏의開會辭만으로于先休會하고斯間會議의繼續을延期하기로目下協議中이다

軍隊輸送問題 勞國對日注意喚起 廣田氏가諒解를求해

【莫斯科二十九日發電報聯合】 廣田駐露大使는今日外交人民委員會次長『카라한』氏를訪問하고本國政府의訓令에基하야哈爾賓의事態가切迫함으로自衛手段으로不可不日軍을派兵하게되엿다는것과또東支鐵道撤征은侵害치아니할것이며 더욱이此를軍隊輸送에다使用할지라도正當한賃銀은支拂할것等에對하야諒解를求한後日本軍哈爾賓移轉의眞意를說明한바此에對하야『카라한』氏는 哈爾賓地方의日本當局의行動은大使에게訓令하야勞農政府의諒解를求하기爲하야其實은도리혀諒解를誘致할것이다

本軍司令部代表者는東鐵管理局長『루스네오포』氏에對하야日軍輸送을要請한後不遲十二時間을出하지못하야事斷的으로列車를奪取北上케하엿스나日本軍의輸送은勞農側의獨斷的決定을不許하는바임으로中國當局의決定을待하지아니하면안이된다이와가티日本側의行動은正當하다고는認定할수업다고注意를喚起식혓다

避難民三千餘

【哈爾賓卅日發電通】 三十日午後十一時三十分(滿洲時間)外지避難한朝鮮人日本人은三千六十五名에達햇다

八面에

○日本軍의襲來를避하기爲하야首都를洛陽에移轉
○時局은急하다 國民政府엔正히危急存亡之秋
○米太平洋艦隊에 待機命令내린곳은잇자 蔣介石對日宣戰決定의入電
○黃浦江의風雲이 急히列强의『危機』를催促하엿나?
○陣痛中의世界는果然어데로?

人事消息

▲洪陽明氏(本社上海特派員)昨日歸社

號外發行

本社는卅一日朝時局에關하여三次의號外를發行하엿습니다

移動되는大京城相

茅屋數론萬戶多 坪數론萬餘坪少
法人建築도大部分日本人
朝鮮人의住宅難深刻

년년히령락해가는조선인경제상태는건조선을통하여 말할수업시참담해가거니와조선의수도대경성은더욱그도수가심하여갈다그것은벌서토지소유별로본수자로서작일보도한바와갓거니와 어제서울에잇는 조선사람이 져일일상생활에 고통으로늣기고잇는 주택문제(住宅問題)에 대하야 조사해보면 팔할수업사한정세오잇나 정결한주택에서 것보매로는 그럴듯하게 사는사람들도 그것이 자긔집이 아니고 남의집셋세로 어더서사는것이 대부분이다 이제금년일월일일현재 경성시내 조선인가옥수를보건대 이만오천칠백이이십일호건평(建坪)이삼십구만팔천팔백 륙십구평이오 일본인의가옥수가 일만오천 이백이십칠호인데 건평이 사십일만삼천오백 사십평기타법인(法人)이 이천오백십오호 인데 건평이십삼만 오천칠백륙십구평 외국인호수 오백십사호에 건평일만구천칠백칠십일평으로 조선인의가옥은 수로는오할사리가지 다세여서 일본인의가옥보다 일만사백구십사호가 만흐나 건평수로본다면 일만사천륙백 칠십남평이적으니 이것으로보아 조선인의소유가옥은 일본인의 소유가옥보다 매호일인당의 평당수가 적도협착한것을 알수잇스며 더구나 법인은대개가 은행회사상점등의 건물로 그대부분이일본인의 소유임이 사실이다

納稅額으로又大差
萬八千餘圓의相違
◇만여호가만허도납세액은적어
朝、日人家屋稅調查

별항과가티 조선인가옥수가 일본인가옥수보다그수는만흐나건평(建坪)수로보아서는일본인가옥건평수만하 조선가사람이 얼마나협착하게 생활하고 잇는것을알엇거니와 이제그것을 세액(稅額)으로 다처본다면 가옥세(家屋稅)로만 조선사람이 일년간부에 납부하는것이 사만구천일백삼십삼원구십팔전이오일본인이륙만칠천 삼백 삼십륙원법인(法人)이삼만일천사백삼십칠원이 십사천외국인이 사천이백삼십사원 칠십육전으로 조선인의납세액은 일본인의 납세액보다일만팔천이백이원이적다이것으로보아 가옥수는조선인이일본인보다만흐되 납세액은 조선인보다일본인이대차로써만호니 이것으로조선서울의조선인의부(富)와 일본인의부를 알수잇다

洪原農組事件의
主要人物이被檢
警官隊는發砲嚴戒

【咸興】 작년오월에홍원천지를놀다게하든 납세불납 대시위

거되여잇스나 당시에 완강히거항하고 교묘히탈주하여 이래구개월이나되는 동안 경찰의눈을 피하여 숨어단니든바 붐명히도 지난이십구일 미명에 운포면관촌(雲浦面觀村)자택에서수사중의경관에게 발각체포 되엿다는바 체포당시에는 또다시 탈주하려하매 경관들은 공포를노아시위하엿슴으로 의외총소리에놀라인 촌민들은 대소란을 뭇켯다

多木農場爭議
十一名起訴
【三十五名은不起訴】
群山法院取調段落

【群山】 김제군진봉면다목농장(金堤郡進鳳面多木農場)에서이러난 소작쟁의사건의 관계자사십오명이 당지 군산법원지청에서 심리를밧든중이라 함은 긔보한바와 갓거니와 기간동법원북촌검사(北村檢事)의손에서 여러가지로 심리를 거듭하여오든바지난삼십일 좌긔열한명은 소요급가택침입공무집행방해등죄명으로 긔소되고 삼십오명은불긔소처분이되얏다고한다

金基西 姜炳金 康尙緣 金基玉 朴重浩·李守東 金一와 韓長連 姜璜淳 金容盛 金求謨

咸興學生事件
主謀五名送局
작년학생총맹휴사건주모
咸興警察取調段落

【咸興】 작년오월함흥학생사건의 주범으로서 사건이발생된이래 팔개월동안이나 피신하여다니든 영흥군장흥면(永興郡長興面)류인상(柳寅相)은 그의고향인 영흥에서검거되자 그당시에련루자로 검거되지안헛든 주경섭, 송무적, 석남윤, 리은병(朱敬燮, 宋武赤, 石南潤, 李殷丙)네사람까지 긴부검거를당하게되여 이래함흥경찰서에서 취조를바더오든바 지난이십구일에 검사국에송치 되엿다한다

德山書房主事件
猶豫와罰金으로

【大邱】 대구부덕산정제삼서방주인곽수범(大邱府德山町第三書房主郭洙範)씨에대한출판물취체규칙위반 고물취체규측 위반(出版物取締規則違反 古物取締規則違反)등의사건은지난이십구일대구지방법원에서금고(禁錮)사개월에삼년간집행유예와 고물상법위반에벌금이십원의언도를 밧고 그는고향인 현풍(玄風)으로 갓다고한다

紙函職工組合
家族慰安會開催

경성지함직공조합(京城紙函職工組合)에서는 분산되여잇는지함로동자를 단합식히고 동조합의취지와 강령을 선전하기위하야동조합선전의첫사업으로지함직공조합가족위안회(慰安會)를 개최하기로하고 방금 그의준비에분망중이며일반지함직공관계자는 다수참석하기를 바란다하며시일과장소는다음과갓다한다

場所 府內堅志洞侍天教堂內

時日 二月二十二日(陰正月十五日夜)

精米所閉散으로
二千餘米工失職
정미공의생활은궁하여가나
在庫米는百萬石超過

【釜山】 근자에부산에잇는각정미소(精米所)는모다 한산한괴운을 띄우고잇다 수정정에잇는가등정미소(加藤精米所)가금번만주파견군의 량미(糧米)를 보내다가 불합격이된까닭에 자금융통을못해휴업하게되는동시에 부산에잇는 륙십여개소의 정미소가 모다한산하야지는 반면에 륙십여개소 정미공장에서 하로몃십전의 임금으로 그날그날을 사라가든 이천여명의 직공이모다실직상태에이르럿스니 그가족을합하면 이만여생령의 압길이 모연하게되얏다 그런데 부산의 현재재미고(在米高)는백만석을 초과하야 그저장수용에 매우곤난을밧게되야부산초량(草梁)에잇는명태고방(明太倉庫)에까지 적재하게되엿다 이와가티 한편에는 백만석의 쌀이산덤이가티 싸이워잇는반면에 다수의 로동자들은 실직상태에빠지어 생활의전도가 암담하니 압흐로그들에게 엇던길이 타개될는지식자들은크게우려하고잇다

一 在滿同胞慰問의밤盛況 一

철필구락부(鐵筆俱樂部)주최의 만주동포 위문연극과 무용의밤은삼십일오후 칠시부터 시내공회당에서 열리엿다 정각전부터 관중이다수 모이어 장내는곳만원이되여 성황을일우엇다 순서에들어가 최승희(崔承喜)씨의 무용은 종래의예상의 표준이넷탈을벗고 고난에빠진 무변들이 새광명을 차자헤매이는 힘과열의약동이 잇는것으로 관중에게깁흔늣김을 주엇다 다음에 안근으의『아무아미타불』의현대인의허위생활을풍자한것과『아리랑고개』의사랑하는 사람과그리운고향을두고 먼길을떠나는 애닯은장면을 보이여 역시만흔감명을주고십시반원만히막을닷첫다

(사진은만원이룬회장의광경)

新賓縣被捉人物
國民府의自治派
○○파와알륵이심하얏다
會議列席後歸路被捉

【奉天特信】 지난십구일오전다섯시신빈현(新賓縣)에서통화령사분관(通化領事分館)경찰의손에 체포된○○단의 거두다섯명의 군인두명 재무한명이목하통화령사관에서 취조를밧고잇다함은 긔보한바와갓거니와 그들의내용을 듯건데 원래세간에서전된 국민부(國民府)란것은 그실은 직접행동의○○파가 아니오 조선○○당이란 단체의한부문(部門)인 자치단체로서 실상직접행동의○○운동은그역시조선 ○○당의한부문인 조선○○군의 마든역활로서 최근이두부문은 피차간에 심한알륵과사위사정에의하야 압흐로의 모든행동○○파에 서마타군정 일치를하도록하고 자치부문인 국민부는 이를해체키로하는 경향이 농후하야 지난십팔일즉 ○○파거주가잡히기전날밤 신빈현오부갑(新賓縣五付甲)에서림시련석회의(聯席會議)를열고자치○○령부의 중요인물들이 모여 밤새도록 협의한결과 자치단체국민부는 이를해체키로 가결한후 기타대시국책(對時局策)을 토의하고잇든날 아침 해여지는도중천긔와가치체포되엿다한다

殘餘人物들
三派로分立

【奉天】 별보신빈사건이후○○파의 남은간부와 기타군인급의세력은 아직도 남아잇서시국에대한 최후태도결정문제로 비상히 긴장하야 주야회의를거듭한다는바 며개그들의 태도와주장은 세갈래로 흘르고잇다는데 하나는 중국군계(軍界)로 가담하자는것과 둘재는 일본에게 타협하자는것과 셋재는 그대로재래의지방을사수(死守)하자는것이라하는바 아직태도를 결정치못하엿고 금번해체결의된 자치파는며개대세를쫏기로영향이놋트고잇는모양이라한다

釜山에又復大火
老婆一名이燒死
밤중발화, 사동륙호전소
損害는不過三千餘圓

【釜山】 지난일월삼십일오전두시사십오분 부산부초량정(草梁町)이백 팔십칠번지 최긔준(崔琪俊)(四三)의집뒷방에서발화되야사동륙호가 전소되고 반소일호는 동세시십분에 진화되얏는데 손해가 삼천오백원이요 보험액은 삼천원이라하며 그원인은원적을동래군 사상면 감동(東萊郡沙上面甘洞)에둔김면임흔비설먹은 무의무탁한 로파한사람을긔최씨가갸련히생각하야최씨의 소유인빈방 한채를빌려주어 치유상동이나 지나라하얏든바 그로파가 불을써이다가 그와가티화재를일으키엿다는데 그로파는 화재가 이러나자겁절에『불이야』소리만질너이웃사람이 깨게하고 자긔는맹렬한화염에쉬여드러 나오지못하고 무참히도타죽엇다는데 그시체는 부산부(釜山府)에서즉시인수하야갓스나일반은 근래빈번한 화재에인심이매우불안하다고한다

食刀로刺傷
진남포의참사

【鎭南浦】 지난이십구일오후한시경 신남포후포리(後浦里)에서 간부간부(姦夫姦婦)가공모하고 본부를 칼로찔럿다는 듯기에도 참혹한사건이 발생하엿는데 그내용은 피해자본부되는 방제구(方濟九)(三三)는본래순천군운봉리(順川郡雲峰里)사람으로거금십년전리화실(李禾實)(三二)이란녀자와 결혼한후 지금까지살며 들새아들까지 낫코 남부럽시안케살아오든중 생활난으로 남편은안해와 아들을고향에 남겨두고 금년삼월 진남포로 와서계장사를 하다가 약한달전에후포리(後浦里) 배남수의집에 세방하나를 엇고처자를다려왓든바 녀자는 마음이변하야고향에서 압뒤집에서 살든간부김봉구(金鳳九)(三一)와정이들엇는데 남편이버리하려 나간사이에는 긘긔김봉구와 추한관게를매저가며 본부를 죽이고갓치살기를 약속하엿다가 지난이십팔일아츰 남편과 사소한말옷해 차흥이시작되여필경그녀자는식도를들고 달녀들어 남편의다리를찔너류혈이 랑자하야 일시혼수상태에빠지게 되얏슴으로 경찰서에서는 형사대가 달려가서 간부김봉구와간부리화실을검거하여엄중히취조하는중이라한다

吉海線一帶에
共黨遊擊隊活躍
【同胞被害者十七名】
朴建秉氏도慘死

신년벽두부터길해선(吉海線)일대에공산군유격대(共軍遊擊隊)의 출몰이 빈번하다함은긔보한바어니와 근일에와서는 더욱맹렬하야 그네에게 희생된동포는실로 십칠인의다수에 달한다하며 피해된사람중에는박건병(朴健秉)씨도역시무참한최후를당한바 씨는 강원도철원(江原道鐵原)출생으로일즉이본국에서고주세경(故周世經)선생의문하에서 한글연구에 진취한바도잇섯고 그후상해방면에서김두봉(金枓奉)씨와가티한글을계속연구하엿고북경(北京)에서 『왜갑이사』의주필로잇서만흔활약을하엿스며 만주에건너와서 정의부교과서편찬위원(正義府敎科書編纂委員)이되야만흔공헌을하엿고 세상을떠나든날까지도 영길현륙구(永吉縣六區)에서교육사업에분투하엿다한다

大邱醫講生
道廳에陳情

【大邱】 대구의학강습소(大邱醫學講習所)학생일동은 의전승격(醫專昇格)을목표로맹활동을게시하야 학생대회를 개최하고경영자를 관계당국과 신문사신긔관에 발송하엿다함은 본보에임즉보도하엿거니와지난이십구일은 학생대표팔명이 도당국(道當局)을 방문하고 금년도지방예산도 불일내 사정하게되엿스니 교사건축비를 계상하여달라는진정을하엿다고한다

東畜大火는
窃盜團의失火

시내외주동(?) 일정목 동양축산주식회사(東洋畜産株式會社)의 화재에 대하야는 소관서대문경찰서(西大門署)에서 그원인을 조사하야오든바이십칠일밤에드되어그의방화혐의자를체포하엿다는데 시내관철동(貫鐵洞) 일백일번지 김재용(金在用)(二六) 리대봉(李大鳳)(二九)황학용(黃鶴用)(二)등 삼명은 작년 십이월십일일에동회사의 우피(牛皮)화매틀동이일에사십여매를련속하야절취하엿고 화재가잇든 이십칠일밤에도 동회사 창고에침입하야수매의 우피를 절취하다가실화하야출화케한후도주한것이라한다

◇본보독자임신년행운권추첨광경

幸運의主人公은?
今日本社에서各等抽籤

신년행운의주인공이과연누구일가? 만천하의본보독자의흥미를집중하는 본보독자행운권추첨은 예정과가치 삼십일일정오본사내에서집실된어린소녀의손으로부터 행운권는 한장씩한장씩추첨상(抽籤箱)바그로 끄집어내게되얏는데 이리하야 케일착으로 나온한장이 일등이되고 그다음에뽑힌것두장이이등 그다음삼십장등바흔장 오등백장 륙등륙백장이 오후한시반까지에전부뽑히엇는데 그당선된 행운의 주인은 명일부터 련일본지상에륙등으로 시작하야 그번호를차례로 발표하게되엇는바 행운권을가진독자는 매일지면에나타나는 당선번호를낫초아봄이조흘것이다

七十八萬圓事件
殘金千圓또發覺
빈전이가숨겨두엇든것을
檢事局에서取調中

【平壤】 조선은행 평양 지점(朝銀平壤支店)금고를파괴하고 칠십팔만원의 대금을 절취한사건은그간 평양지방법원 검사국에서재등(齋藤)검사가취조를하고잇든바 금삼십일로 취조도일단락을고하게 되엿는바 돌연삼십일오후한시 공범인 빈전복이랑(濱田)이가검사에게진술할일이잇다함으로 동검사는 동인을 검사정에 불러공술을 들는즉장품(贓品)칠십칠만원중현재회수치못하고 행방불명중에 잇는이천팔백원중 일천원의 일본은행권(日本銀行券)십원지폐백매를 공범자성대(城大)자긔집 항정(港町)자긔집자긔벼개(枕)가운데감추엇다고 자백함으로 검사는경관일명 서과일명을 대동하고현장에 급행케하여 조사한결과동인의 자백과틀림업시 벼개속에잇슴으로 벼개까지 압수하얏다

組合費滯納者에게
最後手續을斷行
十餘回의陳情도結局水泡
平安水組의近況

【平壤】 평남 평안 수리조합(平安水組)수세문제로지주측에서는 십여회나 위원을선정하야 평남도당국에 진정을 하엿스나 결국 수포로도라가고 수세최종납긔인 일월이십오일 현재에납입성적을보면조정된수세액구만팔천삼백삼십륙원인데납입액은오만구천삼백륙십이원임으로또아직도 삼만구천오리가 미랍되여잇다 도당국의말을 들으면미랍자에대하야는조금도사정을볼수가업슴으로수세를밧도록하기위하야최후수속을하고잇는중이라말한다

겨죽으로延命타가
窒腸으로至危篤
火田民의生活慘憺

【孟山】 평남맹산다홍리(孟山多興里)에는 남도영흥(永興)지방에서김은석(金殷錫)이가 먹을길을차저큐리결식하며 와서 지나든중겨죽을쑤어연명하든바 창자가 매여생명이위급하게되엿슴으로당시공의에게 응급진찰한결과 생명만은보존하엿다는데 일반은 이압흐로낫하날회권민뉴리군의장래를념려하여마지안는다

定平農組員
池昌祥重態
보석으로출감

【新上】 세칭이、이오(二、二五)사건인정평농민조합(定平農組)사건으로예심에회부되여 함흥형무소(咸興刑務所)에수용되엿든 농조원 주두긔(朱斗基)가병으로보석출감되엿다함은 긔보한바어니와지난이십륙일에는 농조원지창상(池昌祥)이또심장병(心臟病)으로보석출옥되여춘류면도홍리(春柳面道興里)자택에서치료중이라는바매우중태라고한다

四名食刀强盜
三十日에送局

【安東】 지난십구일오후십이시경안동군풍남면신성동(安東郡豐南面申城洞)에 잇는김재영(金在泳)(三二)의집에는복면하고 식도(日本食刀)를든장한네명이 나타나서주인김재영을위협후돈이천원을내라 만일요구에 불응하면 죽이겟다고 위협을함에부득이 돈을주마하고잇는중 그아들이이것을알고풍남주재소로고발하야 체포되얏든 김갑봉 남상환 권학술 권영긔(金甲鳳(三九)南相璟(四一)權鶴述(三三)權永基(二三))등네명은 안동경찰서좌등(佐藤)사법주임의손에서 엄중취조를밧치고 지난삼십일 오전열시경일건서류와함께대구지방법원안동지청검사분국(大邱地方法院安東支廳檢事分局)으로 송치하엿다한다

鐵橋下嬰兒屍

【金泉】 경북김천(慶北金泉)에서는 지난이십팔일 령시오십분경에당지김천철교밋북편오십간지점에서 영아시체일개를 발견하엿는데 범인은 방금엄탐중으로산후일주일내외라고한다

天氣豫報
흐리고잠시개여

滿洲方面의高氣壓은東으로移動되어沿海州로부터日本海에擴大되고잇다半島附近의氣壓配置는不安定하야全朝鮮一帶가曇天인데東岸中部에는小雨雪이잇다明日은曇天일것이다

氣溫		
昨日	最高	七度四
昨日	最低	零下三度五
今日	正午	零下二度八

애아환

高貴한우리乳兒藥品!! 肝氣驚風을勿論乳滯食傷 吐瀉便靑에는絕對保證하나니 四時常備하라

定價 大一九八 五拾錢 中五九八 四拾錢 小二九八 貳拾錢

京城授恩洞三十二番地 朝鮮商會賣藥製造部 電話光化門一七八五番 振替京城一〇三六番

男女 生徒募集

學則要二錢 ▲太平通大漢門橫入

短期實業學校 商科 二月新學期開始 內鮮人 卒業後官廳銀行會社商店에就職紹介、寄宿舍完備

認可 京城實踐簿記學院

喜多製鞄工業所

京城鍾路六丁目一五八 振替口座京城四二七七番

(謹福) 最上黑羅紗C號手提カバン 最新流行特別製便利使用品 注文時寸法及ABC三號中 物入四個所(分明記載付送)(製品三大特長限)

長九寸 二圓五十錢 一尺〇 三圓 一尺一寸 三圓五十錢

開閉角付金特上最新優秀品

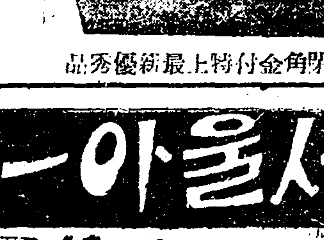

(セピナ) 最上赤セピヤ極原皮B號鞄 優良學生用高級品活動紳士用 物入三個所(地方代金引換)

長一尺一寸 五圓八十錢 一尺二寸 六圓八十錢 一尺三寸 七圓八十錢

開閉角付金最高級堅實無比

(謹福) 最上黑羅紗A號手提カバン 優美體裁堅實高級品紳士用

長一尺〇一寸 本帶四圓五十錢 一尺一寸 本帶五圓五十錢 一尺二寸 本帶六圓五十錢 一尺三寸 本帶七圓五十錢

開閉帶金付最新高級廻轉錠

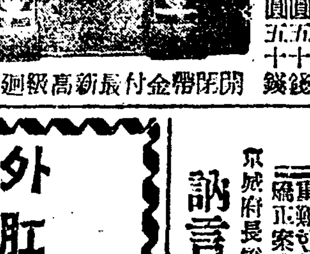

◉奉仕特賣抱鞄(物入五個所)

公認서울아-式

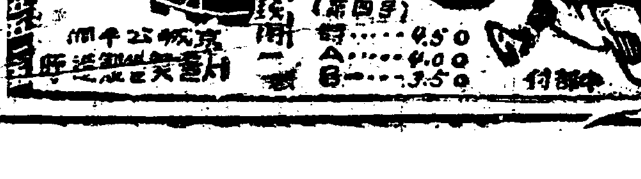

肛門病科 外科

醫學博士 朴昌薰

入院室暖房은溫突及『스팀』

樂園洞一三五(電光一五八三)

말더듬이

矯正案內書無料送呈 (重難한訥言도全治함)

訥言專門正則學院

京城府長橋町六六番地

신용과친절 도매약계의왕

약

약과 朝鮮

일가월증하는 폐점의 위대한 신용을! 절대친절과박리다매로 공급하는 폐점의 활동상태를

★신약가제씨여!!

약보

원근을물론하고 의약가의한하야 무료진정합니다

京城南大門通二丁目 株式會社 新井藥房

振替口座京城一六番 電話本局四九〇四番

世界映畫論 (10)

□□ 普容

一三、映畫와犯罪

映畫의驚速的發展에對하야 이것을無限히讚美하는이들이만타 十四年前의四千八百五十二本의鉛筆이 그러므로조력이痛으로 드러가버렷다 當時의映畫는 그가얼마나幼稚하엿던가를參考하기爲한所用以外에는 하나도 保存할價値가업다 只今은적어도每年六七百本의長篇物들은 佳作이라가보담도 그는眞正한美術品으로볼수잇다 우리는 只今우리가願하는映畫를 어듭수잇게되엿다 조흔映畫를爲한社會的運動은 우리로하여곰年年이 보다나은映畫를보게한다

이것은 곳해前 올니어ー쓰聯邦社說에나타난 映畫讚美論이다 事實에 過히 틀어지지안는삶인가한다. 그러나 他面에잇서서는 映畫產業의 迅速한發達과 그에同作하여오는諸般社會惡을 指摘하야,映畫敵黨은高唱하는分이또한 그數가적지안타 그들의示威運動은 一見反映畫運動가티보이나 其實인즉 그들이 映畫를映畫로서反對하는것이안이라 社會에不美한現象을가져오는 나은映畫를排斥하는데 不過하다

映畫와犯罪와의사이에 密接한關係가잇슴은 歐米社會에서는 누구나다잘아는事實이다 그理由는 現代映畫企業은 다른企業과마찬가지로 利益만을目的하게되는까닭에 사람의게不倫的또는不法的方面을보려하는

…에施되는映畫들을 一만히調作함에 甚凶한다 映畫劇에들어간우리들은 조선…다만 반드시 (無者의으로라도) 무삼影響을 맛고나오나 그影響은 어느一場面의씨ーㄴ에서生안이라 全時間中에上映된 全生涯託行及終에서밧게되는것이다 意實은 엇더한觀念을渙純히提議함에 못치안코 그것을 一이明瞭하게實現?하여준다 이가튼情形下에 現代映畫가提示하는 無數한 各種犯罪類實이─萬若우리들 腦中에再現的(Reproductive)心理作用의存在를認定한다면……社會的으로不美한現象이나질것은 容易히推測할수잇는일이다

一九二六年에 國際聯盟兒童福利委員會에서 二百五十本의필름을檢查한일이잇섯다 그結果報告에依하면 檢查필름中에

- 九七 殺人
- 四五 自殺
- 五一 姦淫
- 一九 强姦

三、… 實하나에依하야보드래도 그運間의實情을알수잇지마는 一九二四年 市加古檢閱局調査發表에依하야 우리는좀더仔細히그事情을알수잇다 同檢閱局檢查필름數는 七百八十八本이며 그結果는如左하다

- 一八一 銃으로殺人또는殺人脅迫
- 一七五 小刀로殺人또는殺人脅迫
- 一二九 其他武器로殺人脅迫
- 一三一 絞殺
- 一七三 殘虐的暴行(눈알빼거나귀떼버리는等)
- 七五七 淫行目的의女人襲擊
- 九二九 未裸體及反裸體
- 三一 監獄破毁

現代映畫는特別히 兒童犯罪와密接한關係되여잇다 아事物間題와學識의不足으로 그들에게은正確히判斷할수업는그들에게 石示한內容의 映畫를보인다할은 確實히危險한일이다 獨逸에서는只今映畫를 大人映畫로區別하야 大人映畫에小人入場은 絕對로許諾치안으나 其他諸國에잇서서는 아모이런區別이업다

米國의現狀으로보면 兒童特別히都市兒童들의映畫館出入은어른들보다倍나더하다 그들의平均入場數는 每週一回乃至二回가되며 幼年監獄兒童은一週七回式 映畫를求景하엿다한다 그들은映畫를보려하야盜賊질하는方法을배울뿐아니라 映畫館入場料만들기爲하야 盜賊질하는수가 또한적지안타

映畫와犯罪에關한 에피소ー드가 無數히만타 그리고 이런事實은 映畫가아즉幼稚하던 歐洲大戰以前부터 存在하엿다 여게一九一三年英國어느雜誌(The …)에記錄된女流敎育家 에드드코夫人이이약이하나 紹介하기로한다

오늘아츰 나에게 다음과가튼片紙를보낸女人이 館內에 드러와안진것을본다는 불지안을수업섯다

상식으로아러둘 료양의연구 (11)

鄭 日 秀

엇젯든 폐병이란 결핵균의침입 감염으로인하야 발병하는것이다 그러면누구보나도 병자에접촉할이만코 감염될 긔회가만흔 부부간은엇덜가? 하는의문이 이러날것이다 사실인즉안해가 폐병자라고 남편까지가튼병을 알는것이아니고 남편이그러타고 안해까지 폐병자가되는것은 아닌 모양이다 우리는 「크렐」부인이 알은것을 아는동시에 「알란·포ー」의 건진 하든것도안다 독보(獨步)의 알는소식는들엇슬망정 치자(治子)미망인까지 알엇단말은 못들엇다 유도무랑(有島武郞)의부인이가슴을알코 죽은것은 드럿지만유도무랑까지 그래서 작고하엿다는소문도못드럿섯나

일즉 동경시료양소의 조사한통게에의하면 부부가한의 결핵병을알는경우가 백인에대한 겨오일인분이엇다 의학발달로 세계에첫재인 독일엇던통계는 압종환질(癌種患疾)이라해보다오히려더비외틀공범(共犯)한다고말하엿다 진실도득보균(保菌)과발명의관계는 이루도명료안것이다

그리고 체질은유전하나 폐결핵이직접 유전성이 아닌것도오늘날학계 가항의인정하는바이다

肺病의一般症狀과 그에對한注意

一、열 폐병의열(熱)은병리학상(病理學上)으로나치료상으로나 가장중대한 자리를점하고잇는것이다 건강한사람의 평균체온(體溫)은겨드랑밋테의측정(測定)으로 최저三六、〇—三六度四분이며최고(最高)三六도八분이표준이다 물론이것은 대체적으로 착정한것인데 남녀로소나각인의 체질을따라 적은것은 이삼분으로부터 놉흔것에는 일도를넘게상온(常溫)에차가잇는것이다 대개아이들의 체온은놉흐고 로인의그것은 나즌것이다 녀자들은 아모병이 업드라도월경시에는생리적(生理的)으로다소의미열(微熱)을표준체온보다 이삼분의 신열을 발하는것이다 또사람마다 그날그날의 천긔와 생활,식사,운동여하에따러서도 림시적으로 얼마씀의체온이 오르나린다고한다 식사나운동 직후(直後)에는그러치안흘게보다 체온이놉고 오전보다 오후득히 오후세시로부터네시경은하로중에도 제일피로를늣기여 동시에 체온도다소오르는것이보통이라 한다

병열(病熱)을 분류하면

- 가、미열(微熱) 三十七도부터 三十八도까지
- 나、경열(輕熱) 三十八도부터 三十九도까지
- 다、고열(高熱) 三十九도 이상
- 라、과열(過熱) 四十二도이상

등의구별이잇는데 이에도 학자들따라일마씀의 각각 다른것이잇다 폐환자를가장괴로히하는것은저미열이다

保件運動社講座盛況 조선민중의보건을위하야설립된보건운동사주최와 본사학예부후원의 보건강좌는시내청년회정석교육강당에서 개최되엿는바 성황으로맛추엇다

가투의시조

이월십이일(음력정월칠일)경성긔독교 녀자청년회주최 본사후원의현상 가투대회에 사용할가투에씨인시조들 소개하야 심심하시고 피로하신때 외오시고가투대회의 준비로써 읽어보시게하는것입니다

一 가마귀 싸호는곳에 백로야가지마라 성낸가마귀 흰빗을새오나니 창파에 조히씻슨놈을 더러힐가하노라 ─(鄭夢周母氏)─

二 울어서나는눈물 우흐로 솟지날고 구곡간장에 속으로 흘터들어 남그려 타는간장을 녹여볼가하노라 ─(朴英秀)─

三 리화우 흣뿌릴제 울며잡고 리별한님 추풍락엽에 님도날 생각는가 천리에 외로운꿈만 오락가락하노라 ─(桂生)─

四 강호에 긔약을두고 십년을보주하니 백구는더듸온나 하려니와 성은이 지중하시매 갑고가려하노라 ─(鄭□澈)─

五 내청춘 누를주고 뉘백발가져온고 오고가는길을 알엇던들 막을거슬 왈고도 못막는길이니 그를슬허하노라 ─(無名氏)─

六 님그린 상사몽이 실솔의넉이되여 추야장깁흔밤에 님의방에 드럿다가 날닛고깁히든잠을 깨와볼가하노라 ─(朴孝寬)─

七 창밧게 국화심어 국화밋헤술비저두니 술익자국화피자 벗오시자 달이뜬다 아희야 검은고줄쳐라 벗님네접하리라 ─(無名氏)─

八 청산리 벽계수야 수이감을자랑마라 일도창해하면 다시오기 어려워라 명월이만공산하니 쉬여간들 어떠리 ─(黃眞伊)─

九 청춘에 곱든양자 님으로해다늙엇다 이제야 님이오면 날인줄안오실가 진실로알가곳아오시면 곳애죽다어떠리 ─(無名氏)─

十 벽오동 심은뜻은 봉황을보려터니 내심은탓인지 기다려도 아니오고 밤중만일편명월이 빈가지에걸려라 ─(無名氏)─

十一 동창에 돗앗든달이 서창으로다지도록 오실님못올센정 잠은어이가저간고 잠조차 가저간님을 생각무삼하리오 ─(無名氏)─

十二 나뷔야 청산가자 범나뷔너도가자 가다가 가저물거든 쏫헤들어자고가자 쏫헤서 푸대접하거던 닙헤서나자고가자 ─(無名氏)─

十三 꿈아어린꿈아 왓는님도 보낼것가 …

이후란님이오서드란 잡고나를 쎄와라 ─(無名氏)─

이몸이 죽어죽어 일백번고처죽어 백골이진토되여 넉시라도잇고업고 님향한일편단심이야 가실줄이잇스랴 ─(鄭夢周)─

第四回懸賞女子歌鬪大會

時日 二月十二日(陰正月八日)下午七時

場所 鍾路中央基督敎靑年會館

使用歌鬪 花歌鬪

會費 貳拾錢

主催 京城女子基督敎靑年會

後援 朝鮮日報社學藝部

◇本社見學 三十日鍾路中央基督敎靑年學館今年卒業生一同이本社를見學

理容洋服兩科 二月一日에開講

申請은一日午前까지에 中央基督靑年會學館에

海外뉴ー쓰

時價一萬圓阿片을 차고海上에뛰든中人

【싱가폴發聯合郵信】 싱가폴港에서三十哩을떠러진「호ー스뿔그」燈臺에서燈臺守가變態을發見하야海上을보든즉그배마츰에는汽船에서數個의부대를海中에投下하는것이보혓나이상하게생각하야한참바라보든즉最後에한사람이海中에飛入하고汽船은곳파가러버렷다 燈臺守는一隻의小舟를저어서現場에到着하야보즉거긔에는中國人이衣服에「쿨크」의浮子를매고큰부대들을五個나몸에매고서荒海中으로航海하고잇는것이다 그부대가운데는時價一萬圓의阿片이잔득드러잇섯다 그래서大膽한阿片密輸入의中國人은드디어逮捕되엿다한다

三十一年間에 三十四人生産

【따라스(테사스州)發聯合郵信】「사라·위멕크」라는女子는 今年四十五歲인바 十四歲에結婚하야 夫君과同棲三十一年間에 三十四人의아이를出産하엿다 一年에一人平均으로되지안코때로는五兒를生하고 四兒를生하며 또雙生兒를生한것이 六回도이와가티 生産기을가지고잇는婦人의어머니는또한非凡한能力의所有者로 三十歲에達하지안어서 十八人의아이를生하고 來年은金婚式을擧行한다고한다

墜落해도安全한 飛行機의發明

【테스(佛蘭西)發聯合郵信】 牝鷄의卵을駝鳥의卵中에 차서떠러트리면 駝鳥의卵은깨여져도 牝鷄의卵은 깨여지지안는다는物理學上의原則으로 最近墜落하여도內部의破壞와 搭乘者의死傷을免할수잇다는 安全飛行機를發明한것은 佛蘭西飛行家「알랠소ー빈」氏이다 最近同氏는 此新式安全機를試驗하려고 一千呎의高空으로부터 墜落하엿스나 外裝은破壞되엿으나 內機는破壞되지안어서 試驗用으로搭乘케한小羊은 微傷도밧지안엇슴으로 今後크게活用의可能性이잇다고하야大評判이다

라듸오 一月三十一日

午前一時三十分氣象概況各地天氣實況 十時四十五分料理日用品市勢 十一時五十九分時報뉴ー스 午後〇時三十分映畫物語 一時趣味講座李源容 二時十五分 … 職業紹介事項今夜順序發表 六時이야기 六時三十分英語講座 七時뉴ー스公示事項明日 … 三十分新內 … 九時三十五分氣象概況各地天氣實況時報 九時四十五分 連續探偵이야기

一等當選長篇小說 旋風時代 (81)

韓仁澤作 安碩柱畫

행위불명 (二)

수길이는 편답이되엿다 첩업는것이 害毒으로 어데가서엇더한고초를당하고잇는지 마음이노히지안엇다

더욱이나 자긔의죄로 유명한원에서 변원식이라는놈도고약하기는고약하엿지만 자긔자신도 경희에게대하야 미안하게된것을 늣기엿다

그러나 그러한중에 아래에 자긔의사랑하는누의동생을 두고십지는안엇다

수길이가 감옥으로가기전에 도정희를 다른데로취직을 시키려고운동도 하여던것이다

수길이는 경희의간곳을알녀고 경희의집작을 좃어서조사를하여보앗다

세관에서 행인의집작을 조사할때와가치 조희또각을 한아도남겨노치안코 낫낫치 조사를하여보앗다

그러나 그의종적을 알어낼만한 물적증거는한아도업섯다

「경희가 나갈때에 짐작을이모양으로 싸두고나갓나요?」

수길이는 마치형사가범인이 류숙하던방을 수색한다음그주인을보고 못듯하엿다

「아니올시다 평시에거시던버로그대로 두고나가버렷습니다 하로이틀 기다려도 들어오지도안코 소식이 돈절하엿습으로내손으로 즘작을싸두엇던것 입니다 다른손님도 두어야되겟슴으로……」

주인은 조금송구한듯 뒤에

「나가기전 몃날동안은아모데도출입을하시지안코 방에누어만게심으로 혹시몸이나 편치안으신가하고 몰어 보앗더니 머리가 좀아푸시다고 합디다 그리다가 내가 몰어본그이튼날아침에 나가시더니 영도라오지안켓지요」

수길이는 그말을바로들을수업섯다 경희의게는 특별한번민이 업는것을 알엇슴으로 처음부터 돈까닭에 어데로가버린줄알엇든다

그것은 학교에서 축출을당하엿다는말을듯고서곳 그러케생각하엿다

학교에서 축출을당한후 주인집의 식비독촉에 견데다못하야 어데로 도망을한것으로알엇다

그것은 주인의평시소행을미두어보더라도 알수가잇섯나 주인은나간리유를 변칭으로 닭여서 번주그레하게느리노앗지마는 두달밥갑이나 못밧되그대로잇슬주인이 아닌고로빗에또들녀서 주인집을나간것이라고추측을하엿다

가엽슨 누의동생을생각하니 수길의 완강한마음에서도 한줄기의 눈물이 소삿다

주림에서늘리며 방황하는그 모양이눈압헤 환하게 나타나는것가태서 마음이비창하엿다

지금쯤은 엇더한험악한곳에가서어떠한 독수에나걸니지안엇나하엿다

주인이 나간뒤에도 수길이는 방에혼자남어서 경희를생각하고 잇섯다

수색원을 제출해볼가하나창피한일이고 또경희의신분에자미업는일이 생길지도 모르니 이러지도 못하고 저러지도못할 일이엇다

그럿다고 그대로 어듸로갓거나날거나 내여버려둘수도업는일이다

지금쯤은 필연코 경희가타락이되여가지고 방종한생활을하는것가태다

돈한푼업는몸으로 하숙을나간지 아홉달이나되다니 세고에부댓기다못해서 자진하야올곳지안은생활을하게되엿는지도 모른다

수길이는 방문을열고나왓다 엇더케 하더라도 차저보기로하고 작정도업시 박그로나왓다

수길이는화류계로방면을두기로하고 수색을개시하엿다

만일 화류계방면에서 차저낼수업스면 그담에는 시내에잇는 각공장으로 돌아다니 차저보고 공장에서도 차저낼수업스면 그다음에는 조선주요도시로 차저보기로 작정을하엿다

수길이는 하숙을 나온뒤그날해가 맛도록 시내에잇는각권번으로 돌아다니며 명부를들추어보앗다

益錄商標

이런분은반드시試用하라

(咯痰)/담으로늘쿨룩쿨룩고생하는사람
(喘息)/천식으로갑금切息되는사람
(頻咳)/바튼기침이나서잠못자는사람
(流感)/流行感冒로생해기침하는사람
(肺病)/肺病으로늘힘업는기침하는사람
(血痰)/담에피가석기고냄새나는사람
(音聲)/音聲이잘아니나고목아푼사람
(老人)/老人又는病人의虛勞性으로부터생한기침
(小兒)/百日咳又는홍역하다가생긴기침

▲副作用업고
▲效果迅速하며
▲香味絕佳
即時服用하시요

定價 二日半分 二十錢 / 四日分 三十錢 / 八日分 五十錢 / 十八日分 一圓 / 四十日分 二圓 / 六十五日分 三圓

其他如何한變疾頑固한呼吸器疾患의咳과기침도約一二週間繼續服用하면其効果는顯著하야永年의難疾을完全이治한다

東京市神田區豊島町 本舖 藥劑師 藤井得三郞
振替東京九一番 電話浪花(一)八九〇二·五〇番

△全國各藥店에잇슴▽

龍角散

히本藥을服用하면、肺炎、肋膜炎、肺結核에의變症을防止하며絕對로副作用이업슴으로服用하야實로淸明한氣分中에서治療의目的을達할수잇다

たんせきぜんそく (담과기침 천식)

文明은咽喉로부터

기침과喘息의放任은非文明이다

담과기침 천식의 百日咳 名藥 龍角散은如何한頑强한痰咳喘息에도잘祛鎖하는良藥이다。只今까지本藥에依하야救援된사람이얼마나잇는지알수업다。殊

合理的咳痰劑

朝鮮貯蓄銀行
產積金 殖產貸付 及諸貸付 當預金

麗水西町 又華眼科醫院
特히 白內障 斜視 角膜白斑 入院隨意
院長 金相讜 電話二四

皮膚、泌尿花柳病 醫學博士 渡邊晋
京城黃金町入口日本生命樓上 診察 十二時半外자及夕刻

一月二十九日부터 破格의犧牲的料金 階上 大人三十錢 小人二十錢 階下 大人二十錢 小人十錢
◆유니버살超特作映畫 파울페요氏監督作品 最後의演技 全八卷 콘라ー드페아이드氏 메리ー필빈孃主演 名匠과名優의콩비네숀 多彩多端藝術的名作品
◆퍼스트내슌날特作映畫 월리암A쌔이터氏監督 배사공어엽버라 全八卷 또로듸막켈孃 짝크멀홀氏 主演
大喜活劇
◆유니버살特作映畫 名馬奮迅 全七卷
西部大喜活劇
◆유 社國際時報

期待하라
舊正月一日부터晝夜興行 新舞臺第五回大公演
高級映畫封切 團成社

二月一日부터週忘年興行 料金 階上 大人五十錢 小人三十錢 階下 大人三十錢 小人二十錢
◇파라마운트社特作全發聲映畫 모록코 全十二卷 監督ー조셉폰스탄바크氏 主演 게리ー쿠바氏
◇파라마운트社特作全發聲映畫 西部大活劇 踏破萬里 全八卷 監督 옷드프라워氏 主演 리차드아렌氏
희사스로부터메키시코까지에熱破萬里를踏破한西部大活劇! 파社의實寫와漫畫가잇슴니다
次週豫告 一月一日낫부터 愉快한中尉、아프리카는말한다 間諜X27、울며웃는人生、沈獸百萬圓、衛告、嬰人島征服아이스크림艦隊、暗黑街、龍女、大飛行船殺人時計、征服群、來合馬車
仁寺洞 朝鮮劇場

地方時論

麗水邑會를 보고

麗水支局 一記者

지난二十二日全南麗水邑事務所에서는 同邑會議가開催되엇섯다 當日의議題로는昭和六年度歲入出豫算追加의件을비롯하야 邑營市街地賣却의件과收益稅賦課의件等이 그의骨子로서이議題에對하야는客觀的으로檢討하여볼때 全議員의慎重한考慮를要할重大問題임에不拘하고 小時間동안에나 論議되엇스나全市民의誹議와多數의反對로前後六次나 意思를代表하엿다는 任務를돌보지안코結局無責任한承認으로因하야 原案이採決되고말엇섯다 賣却된新市街地는二萬八百四十五坪에서邑事務所建築敷地로九百坪을除하고나머지一萬九千九百四十五坪(賣却豫定價格每坪二十圓)으로서이것을處分하는데는土地會社를組織하여가지고 賣却하자는것이니 이는確實히當局의矛盾된政策이라아니할수업다 問題의市街地는南鮮會社가民間에서直接으로買收한前者로서된것인바 南鮮과邑은莫論하고 土地買收當時에前任郡守와全南道內務部長等이 結束不應하는一般地主들에게反還하되 一時的이不能하다면年賦로라도返還하여도조타는것을明白하게言明하엿슴에도不拘하고工事가完了된 今日에이르러는그밧게土地會社를組織하야賣却케한다하니 이는全市民의利害와公約을無視하는欺瞞的行動이아니고무엇이냐 當初부터 計劃式만가지고잇는當局은市民層을市街에서 全部驅逐하자는 計劃的行動이라하여도 過言은 아니라한다 當局者側의見解를 綜合한다면 當時에 그와가튼 明言이업섯슴은아니나事實에잇서 郡守가 交替되고 그에對한 明文이업섯슴으로 當局에는 一時되는責任업는일이라 第二釜山을建設하려는데는 土地會社를組織하여서라도 歸還하야 緣故者에게賣却하겟다는것이다 ……

組合人件費만해도 反當一圓四十錢

地主들은當局에陳情書提出 慶山蓮湖堤水組慘狀

【慶山】 본월이십륙일경북경산군고산면연호제수리조합(慶北慶山郡孤山面蓮湖堤水利組合)에서는 동조합평의원박환주(同組合評議員朴煥柱)외칠십여조합원들의 서명으로 경산군수차화선(慶山郡守車化善)씨에게 진정서를 제출하엿다는데 이제 그내용을 조사하여봄에 동조합은총면적구십륙정보의몽리구역을가진 적은조합으로서긔채(起債)륙만사천원를 이십일개년간에매년오천륙백오십원식의년부환상과 또매년인건비 일천삼백팔십구원여를 요하엿슴으로 일즉부터 동조합원들의 부담이과중타는 비란은 세인이공시하는바이어니와 항차 동조합평의회에서는 동수조구역내에잇는사정구반이묘의미간답에 대하야 반당삼원오십삼전의 수세를 증수키로결의한 관계로 이사실까지잇다하야일반의비란이더욱 비등하든바 이제그조합의제일정으로 일개년에 인건비가반당일원사십전의부담률증십하야 긔채이률감하 년부상환연장 유급조합장을 무급으로 긔타의급료감하 려비의 실비지출기타인건비절약등을진정하엿다는데 일반은 당국의금후처리를자못주목하고잇다한다

慶山郡守車氏談

이사건에관하야경산군수차화선씨는다음과가티말햇다 「연호제수리조합은 원체적은면적이라서인건비가면적에비하야 과다하다고 아니할수업슴으로 동조합원들의 진정조건은지당한줄알고 군당국에서는 지금고려중이나 리률감하 년부상환연장등은 그리속히 해결되기어려운줄압니다」운운

競爭한다면서 酒價는引上

無謀한그들販賣政策 蔚山酒造業者總會

【蔚山】 경남울산에서는조선탁주판매에관하야경북경주(慶北慶州)와경쟁이 격심하다함은긔보한바이어니와 지난 이십칠일에는 오후세시부터 군청회의실에서울산군주조조합(蔚山郡酒造組合)림시총회를 조합장차용규(組合長車溶珪)씨의사회로개최하고 여러가지를 토의한결과 경주와의 경쟁은 경주주조업자와다시타협하기로하되만일그것이성립되지안흘때에는적극적으로경쟁하야 손해는 공동부담하기로하고 동시에 현재탁주한말에지방을 따라서 일원이십전내지일원사십전의술갑으로서는도저히 영업을계속할수가 업다하야 최하일원오십전으로부터 일원팔십전까지 올니며 오는이월십오일부터 일제히 실시하기로되엿다는바 급격한 가격인상으로혹은여러가지문제라도일어나지안흘가주목된다고한다

清津府의負債 七十四萬餘圓

府民一人當廿一圓餘

【淸津】 함북유일의항만(咸北唯一港灣)인 청진부(淸津府)은근년과죽의세로 발전하고잇는바이며 이파도기를 과정하고잇는동부에서는 그반면에 거액의 부채가 매년증가되여가는일희일비의 현상을 정하고잇다는데 그부채의세목은아래와갓다고

木村入場費 四千百七十圓
共同荷揚場費 二千圓
棧橋架設費 二萬二千三百八十圓
第三期埋築費 廿二萬二百圓
公營質屋費出資金 九十六百十六圓
市場改築費 二千六百圓
輸城川改修負擔金納付資金 一萬四千百三十圓
上水道擴張費 三萬九千七百圓
下水及道路改修費 十八萬圓
公營住宅費 五萬二千二百圓

【神戶】 神戶商工驚藥會定總 일본신호시림천구장 ……

引上만아는 楊平酒價

一般의非難이만타

【楊平】 양평에잇는양평주조장(楊平酒造場)에서는제주의원료인쌀갑과누룩(麴子)갑이빗싸젓다하야 이것을리유로 지난이십일을긔하야 주가를 탁주매두에대하야 종래 일원팔십전하든것을 이원이십전으로 약주매일두에대하야오원륙십전식하든것을 륙원오십전으로 대인상을단행하엿다는바 종래가격과비하면 탁주이할 약주일할오가량이나되엇다는데양평주조조합에서는 곡가가폭락이될때에는 인하를하지안코 다른곳의 술갑이다ㅣ떠러진후에야 겨우 오부식근소하게 인하를하더니 금번에는 이할식이나만히올녓다하야판매자와 일반소비자들은 폭리라고비난이자못놉다고한다

驪州支廳存續運動猛烈

【利川】 려주에서는지방법원려주지청도금번축개소지청폐지정리에 가입되엿다는 소문이떠러지자려 …… 개군주민 ……

作料五割을減下

金泉金地主의特志 百餘名小作人에게

【知禮】 경북김천읍 남산정(慶北金泉邑南山町)김영희(金泳熙)씨는자긔소유부항(釜項)지례(知禮)대덕(大德)석현(石峴)사개면에토지합삼백여두락을 해와가튼 처우보는 우수로인하야일반적으로 수확이 감함을생각하고 곤궁에빠진 자긔소작인백여명에 대하야권래 수봉하든도조오할이상을 감하하야 바덧다는데 백여명 소작인은물론이고일반인사들도 김씨의 특지에감사한다고한다

晋州 將棋競技會

本報晋州支局主催

【晋州】 본보진주(晋州)지국에서는 신춘여흥으로 장긔경긔회(將棋競技會)를오는이월십일에 개최한다는데 규정은아래와갓다한다

◇將棋競技會規定
一、時日 二月十一日(舊正月初六日)
一、場所 京城館
一、參加金 一圓
一、賞級 一等부터五等까지
一、申請場所 朝鮮日報 晋州支局

默認하리라고 認可올때까지

通川郡의書堂取締

【通川】 강원도통천군경찰과군당국자는 관내에 무인가서당십륙개소에대하야 인가가 오기까지 자발적폐쇄할것을 종용하엿다함은 이미보도한바와 갓거니와 그후여론의동향은 무인가로서 비록서당을개설한것은 법에비추워 부당하나그러나 그들이 알지못하고 법적수속을밟지못한이상 이제인가를 밧지안을것을 위주로 과거실적에비추워 치안상 하등의지장이업는 그런당은 폐쇄식혀 수백아동을길에서 방황케함은 인정을엇고법을 위주하든 당국자는 모름직이인가수속을 차제에밟은 서당에대해서는 인가을하여지 묵인하는선정(善政)일것이다하야일치를 보게되엿슴에 당국도 여론의동향에 귀를기우려 인가수속을밟은서당에 한해서는 인가가오기까지 묵인해주기로 방침을세운것으로일반은당국의태도를지극히 아름답다고발하고잇다한다

大邱大火

損害五千餘圓

【大邱】 이십구일오전이시십분경시내시장정포목상서정갑(市內市場町布木商徐正甲)의집에 불이나서 서점룡(徐點龍)의자택까지태우고 벽돌건축중에잇는 제유소(製油所)와리엽(李燁)의집과화전을 전소하고 동삼시에겨우진화하엿는데 발화의원인은 아즉자세히 알수업스며 손해는약오천원가량이라고한다

土地賣買金 橫領犯逮捕

【仁川】 경긔도련천군문부면금곡리류종근(漣川郡文付面金谷里柳鍾根)은 경성부죽첨정(京城府竹添町)정원화(丁元和)의토지매매금팔천칠백오십원중에 팔천원을 횡령하야 종적을 감추엇든바 인천서에서는피해자의 계출을바더 범인이인천부내에 잠적한것을 체포하엿다한다

背任橫領으로 告發과告訴

宜寧交親會事件

【宜寧】 경남의령 교친회(慶南宜寧交親會)분규에대하야 그진상을 여러번본보에 보도한바잇섯거니와 한날권부리는 그회를해산하기위하야 만흔파란을 짓여오든바 요사이와서는 동회해산에대한 정리위원으로 부터분규기라 채무를정리하여오든중 다시그긔간다 심상목(沈相穆)을상대로 해산정리위원최근국(崔根國)의명의로서배임과횡령이란죄명으로 경찰서에고발하고 그외에삼년간 동회부정간부의사건을 필두로 동회의파란이니러낫슬때에 채무 정리위원으로 여러사람이선거되야 모든사실을 공공연하게 정리하고마럿든바 다시그예위원까지 고소하엿다는데 권긔심상목 으로부터 동회의리사가 되여온후월급가만타하야 권채부정리위원과협의하야 횡령소비한것이 판리유이나 그는최모로서는 그권정리위원이 자긔들의게 채무전리한사감에 불과한것이며 심모의 사건은 자긔는 평의원의결의로월급을 불한것이라하고 해산위원의말은 가외에도확실치안은 소비금이 만타는데빈농에게서 푼전을모은그돈을 그렁커러소모되고마는바 사건의장래가주목된다고한다

全南海南 强盜出沒

住民은不安中

【海南】 해남군북평면신월리(北平面新月里)에는요사이이삼인의강도단이 …… 드러가 물품을 도적하여간일이잇섯스며 더욱지난이십사일밤신월리김현진(金鉉振)씨댁에 …… 종적을감추엇슴으로 이곳주민들은 불안에싸혀 …… 일반은비란한다고한다

平山漏川市에 振興會를創立

【漏川】 평산군누천시는적지안흔시장이나 상당한 긔관이업서유감이든바 년전에 조긔회를진흥회(振興會)라고하야지난이십륙일 오후여덟시 삼십분부터세국면 면사무소 회의실에서시내일반인민을 모집하야 진흥회 창립회를 개최한바 회장은송일규 부회장은전단구(田端九)씨로 선정후 규측과부칙의연명은 오는음력 일월십오일총회에 발표하기로하고 폐회하엿다 ……

一萬圓豫算으로 隔離病舍新築

一般은實現을苦待中

【全州】 전주읍(全州邑)에서는소화칠년도예산편성(昭和七年度豫算編成)에 분망중으로그중신규사업으로는 전주격리병사(隔離病舍)를신축하기위하야도당국(道當局)과교섭중이라는바이제 그안(案)을보면현재로송정(老松町)에잇는격리병사를도립의원(道立醫院)구내로이전하는동시에 만원의 금액으로 병사를신축하고 가라설비를충실히할것과 진료도 도립의원의손을빌리려는것으로 개선비일만원중 삼천원은 도지방비의보조를받고또현재 격리병사의부지와 건물을도(道)에 매도하야 합칠천원의 재원을엇기로하고 남어지사천원만읍에서 지출하려는것이며 도에서는 현재의격리 병사를매수하야모히환자수산장으로사용할방침이라한다

四十歲乞人 汽車에轢死

【新興】 지난이십오일오후일곱시십일분경에 …… 김완일(金完日)이란 병자걸인(病者乞人)이 치여죽엇는데 …… 그곳부근농상을 조사하여본바 …… 이라고

統營消費組 配給所設置

【統營】 통영소비조합실행위원회(統營消費組合實行委員會)에서 지난십일부터 간이소비품(簡易消費品)을 취급하기시작하야 그동안매일십여원의 판매를 내고잇다함은 긔보한바와 갓거니와 동조합에서는 군내각 ……

龍井村大資閥 吉會線通過運動

지난이십일오후두시부터룡정촌(龍井村)흥업주식회사(興業株式會社)상층에서룡정재벌(資閥)유력자칠십여명이 회집하여 방금 길회선(吉會線)통과에대하야 토의를하고 길회선의 간선(幹線)은반드시룡정을 통과하도록 활동노력하여야 되겟다는 의견이 합치되여 결국진정위원오명을 선정하여 조선총독부에파견하기로하고 장차사세를 따라계속활동하기로하고 위선경비로 그자리에서 금일천원을 긔부모집하고 머긔세를들리엇다 지금 길회선부설을 위하야 측량원륙십여명이와서 삼반으로 나누어경관 대호위하에 착착측량을개시하엿고 일방신문보도에는 …… 최근에와서는돈화(敦化)로부터 국자가(局子街)까지와서 결국룡정을통과치안코 …… 건너울것이라는 설이 유력하다는보도에 놀난룡정재벌들은 그들의 사활문제라하여 ……

李敎植氏特志

【平壤】 평남대동군남형제산면당촌리(大同郡南兄弟山面堂村里)유지리교식(李敎植)씨는 년말을당하여 빈민의궁상을 불상이생각하고 오든중 오는이월일일남형제산면(南兄弟山面)재경리면(在京里面)룡산면(龍山面)서천면(西川面)사개면극빈자이백명에게 백미(白米)일두와 건명태(乾明太)이십개식난호아주기로하엿슴으로 부근일반은 칭찬이자자하다고한다

面民大會

三條件陳情키로

【羅南】 함북 부녕군 풍해면(咸北富寧郡豊海面)에서는지난이십삼일동면주최로면민대회를개최하고좌긔삼건을 각각당국에진정키로 결의하얏다고
一、豊海面日梅洞에서華方面聯野洞에至하는道路改修의件
二、豊海面大樑洞徐律에市場設置의件
三、徐律郵便取扱所電話電信取扱所를郵便所로昇格할件

刑事部長을殺害한 眞犯五名遂逮捕

도박하다가들키어범죄 犯人은事實을自白

【安東】 경북안동경찰서(慶北安東警察署)에근무하든형사부장천상신작(川上新作)(四○)은 지난십구일오후아홉시경자긔집부근에서 종적이묘연하여젓슴으로 안동경찰서에서는 아연대활동을개시하엿든바이십일오후두시경 안동읍에서 약삼정가량 상거한례천(醴泉)가로변 콩크리트다리밋테다 시체를 감추어둔것을 나무군아이가 발견즉시 고발하엿든바 청산(靑山)검사와 식전(植田)서장이 산전의관(山田)등대동하고현장을검증하는한편 시체를 도립안동의원에운반하야 해부한결과 머리에 타박상과 목에는 졸라죽인자욱이남어잇섯다 함은 긔보한바갓거니와 이에안동 경찰서원을 비상소집하야 물샐틈업시 수사망을 느리고불면불휴의활동을개시하야 다수한피의자를 검거취조하엿스나 역시 진범인은오리무중이되야 매우초려하고잇든바지난이십오일오후팔시경 영주군평은면(榮州郡平恩面)에서 피의자한사람을 체포하여다 취조한결과지난이십칠일오후십시경에이르러 범죄사실을자백하엿슴으로 즉시 공범자사명도 인치취조한다는데 이제 범행당시의 내용을들으면 범인은전부 안동군안동읍안긔동(安東郡安東邑安奇洞)에거주하는조만일 강둑이 안진호 황녹이 조하진 (趙萬一)(三四) (姜福伊)(三○) (安 ……

仁川府廳舍

六萬八千圓計上

【仁川】 칠십년의 오랜력사를가진인천부의청사(廳舍)는춘풍추우수십성상에 우로한설로 황폐를극하야도 재정으로 말미암아약간에수리만하고 지내오든바 그동안현재의 청사에서 신축을 꾀하든것도 총독부국고지출로 겨우오만 원이나 올듯하야 부족액일만팔천원은 부민의 부담으로하고칠년도에는 긔어히 구체적건축을 보리라는 구체적계획은 역시금 산편성을기다리야만되리라한다

金海生林公普 學年延長陳情

【釜山】 지난십구일에김해생림공립보통학교(金海生林公普)학년연장긔성회(學年延長期成會)위원(委員)조중한 로진한 허수(許洙)김봉래 엄넉준 조희경(曺熙敬)제씨가현재사년을륙년에 복식으로연장하는데 제반경비는 위원회에서 부담할터이니 허가해달라하야 경남도학무과(慶南道學務課)에진정서(陳情書)를제출하고교섭하엿스나 도학무과에서는 소화팔년도에 일면일교(一面一校)제도가완성되기전에는 허가할수업다는 형식에 불과한말로 도저히 드러주지 아니함으로 전긔위원들은 섭섭히 분개하야도라갓다고한다

大田郡廳에서 肥料叺日奬勵

【大田】 대전군청에서는현하 불황인 농가의경제를 도읍고자 비료가마니(肥料叺)생산장려를 다음가튼 계획으로서 실행할터이라한다 금년일월부터 오월까지 텬위가마니(天位叺)오만매 지위가마니(地位叺)삼만팔천매 합 칠만팔천매 류월부터 …… 도합 …… 를 산출시길터인데 긔구(機具)는 공동구입을시기고 지도교사 오명을 채용하야 십구일간순회 지도할터이라 …… 그리고 계원의말을드르면 …… 이만하다한다

阪神消組定總

【神戶】 일본병고현니긔시축지정(日本兵庫縣尼崎市築地町)에잇는우리조선사람의단체관신소비조합(朝鮮人團體阪神消費組合)에서는제이회정긔총회를 지난구일 하오칠시부터 니긔시서본정구락부(尼崎市西本町俱樂部)에서삼백륙십여명조합원의출석으로 개회하고 아래와가튼결의가잇섯다고.
一、消費組合과勞農諸團體의提携件
一、勞働者農民無産市民은消組에加入件
一、中間商人暴利不正行爲反對件
一、工場內欺瞞的購買販賣件
一、地域的班確立의件
一、婦人部及靑年部確立의件
一、敎育에關한件
一、出資限度配給制確立의件
一、失業者元配給의債件
一、犧牲者救援의件
一、勞農爭議應援의件
一、日消聯大會代表選出의件
◇役員氏名 理事長安泰云 監查洪鍾鉉 金鍾南 李圭炳 理事朴柱綱 李根鍾 朴世日 韓昌喜 朴凡培 洪昌奎 金榧熙 林秉勛 洪 張在述 李成執 李順雨 朴奭成 李賢雨 金敬中 徐 姜善趙 宋植 朴必千

五普校卒業生 三百八十餘名

【仁川】 해마다삼월이오면교문을 나오는 영예의졸업생이 삼천리반도 각곳에 홋허나오는것이다 칠만긔인구를가즌 인천부내에 공사립보통학교 다섯군데에서만 신춘졸업생이 삼백팔십이인이니 상급학교(上級學校)에 입학을지망하고 명랑히연학 진학할수잇는 어린학생이 얼마나될지는의문이다 그남어지 이백삼십명은 가사(家事)혹은소년직업전선에 나갈여생이라한다 이제 각교별하면 다음과갓다

◇仁川公立普通學校(男子) ▲卒業生=男子一七六女子三八▲計二一四人▲上級志願=男子九○女子一五▲計一○五人
◇私立博文女普校 ▲卒業生五九▲上級志願二一
◇私立永化普通學校(男子) ▲卒業生四五▲上級志願六
◇私立永化女普校 ▲卒業生四七▲上級志願一○
▲卒業生二○▲上級志願九

地方人事

▲李正善氏(元山孤兒院監)同情金募集次卄七日本報來訪
▲林炳弘氏(本社釜山支局長)用務를帶하고北九州地方出張中 去二十六日本報福岡支局來訪
▲朴齊昇氏(廣州郡守)各面巡廻中 二十八日本報松城支局來訪

社告

本報成平支局을左와如히設置하얏사오니愛讀諸位는照亮하시압
名稱 成平支局
位置 咸平郡邑內
支局長 崔元水
朝鮮日報社白

本報金堤支局을左와如히設置하얏사오니愛讀諸位는照亮하시압
名稱 金堤支局
位置 金堤郡邑內
支局長 朴治豊
朝鮮日報社白

本報注文津支局을左와如히設置하얏사오니愛讀諸位는照亮하시압
名稱 注文津支局
位置 江原道注文津港
支局長 金長根
朝鮮日報社白

本報价川支局을左와如히設置하얏사오니愛讀諸位는照亮하시압
名稱 价川支局
位置 平南价川驛前
支局長 李奎燮
朝鮮日報社白

本報撫順支局을左와如히變更하얏사오니愛讀諸位는照亮하시압
名稱 撫順支局
位置 南滿撫順驛前
支局長 文明善
朝鮮日報社白

本支局員을左와如히任命하얏사오니愛讀諸位는照亮하시압
記者 李英一
朝鮮日報撫順支局白

本支局員을左와如히任命하얏사오니愛讀諸位는照亮하시압
總務 金泳煥
記者 金明奐
記者 宋文彬
顧問 金昌玄
朝鮮日報谷山支局白

本支局員李孝範、陳添潤兩君은事情에依하야解任하고左와如히任命하얏사오니愛讀諸位는照亮하시압
記者 李桂成
寫眞班記者 千億根
朝鮮日報始興支局白

本報支局下北分局長을左와如히變更하얏사오니愛讀諸位는照亮하시압
下北分局長 辛敬允
朝鮮日報樂山支局白

本支局員朴根敏君은事情에依하야解任하엿사오니愛讀諸位는照亮하시압
朝鮮日報安溪支局白

第二回 華川擲柶大會

◇時日 陰正月二日(二月七日)
◇場所 邑內洗心館
◇會費 一圓
◇申請場所 東亞朝鮮兩支局
◇賞品 一等一人腕時計一個 二等一人 三等一人本報三個月分 四等內衣一枚
主催 朝鮮日報華川支局

咸安擲柶大會

時日 舊正月六日午後一時
場所 咸安邑內(上)水旅館、咸安驛前安東旅館、新北驛前元一旅館
會費 一圓(本報讀者五十錢)
賞品 追後發表
主催 朝鮮日報社咸安支局

永川擲柶大會

時日 陰正月初二日午前十時
場所 永川邑山亭
會費 一圓五十錢
主催 朝鮮日報永川支局

新春懸賞擲柶大會

時日 舊正月初六日正午(二月十一日)
場所 鴻山市南山館
會費 一圓五十錢
賞品 一、置時計二、內衣三、本報一個月購讀券等
主催 朝鮮日報扶餘支局

晋州將棋競技會

時日 二月十一日(舊正月六日)午前十時
場所 京城館
參加金 一圓
申請場所 本支局
賞級 一等부터五等까지
備考 會員에게午飯과閉會宴會가有함
主催 朝鮮日報晋州支局

全楊平擲柶大會

時日 舊正月初二日(陽二月七日)午後二時
場所 映湖館
會費 一圓(食券付)(本報讀者二割引)
申込 當日外지本報支局과春澤商店에
賞品 一等一人、腕時計一個 二等一人、萬年筆一個 三等四人本報一個月分 等外若干人다오루一枚
主催 朝鮮日報社楊平支局
後援 金春澤商店

善山懸賞擲柶大會

一、時日 二月十一日午前十時(陰正月六日)
一、場所 龜尾驛前永華商會
一、會費 一圓(酒食券附)要先金
一、賞品 追後發表
一、申込 當日外지三新聞支局及朝鮮日報善山支局、邑若木谷分局으로
主催 中央、東亞、朝鮮日報三善山支局
後援 龜尾酒造組合

浦項擲柶大會

時日 二月十三日午前七時(舊正月八日)
場所 浦項金泉旅館樓上
會費 一圓二十錢
申込 二月十二日까지
賞品 追後發表
主催 朝鮮日報浦項支局

錦山擲柶大會

時日 二月七日(日)陰正月初二日
場所 中島里、錦海旅館
會費 壹圓(中食券附)
申込期日 自一月三十日、至二月六日
賞品 壹等一人黃牛一頭、二等一人白米一俵 參等一人廣木一疋、四等二人東洋木一疋 式五等五人洋襪半打式
主催 朝鮮、東亞、每日、中央四支局

瑞山擲柶大會

時日 瑞山 陽二月七日(陰正月二日) 泰安 陽二月廿一日(陰正月十六日)午前十一時
場所 瑞山(瑞山俱樂部) 泰安(泰安景福亭)
會費 一人一圓(本報及東亞日報讀者限二割引)
賞品 一等一人、二等一人、三等若干、四等五等若干人 廣木、목도리、內衣、毛족가、新聞、電燈、洋襪、手巾等
主催 朝鮮日報社瑞山支局
後援 東亞日報社瑞山支局、瑞山支分局、泰安樂隊